

# 東社協保育部会地区委員総会 次第

□日時：平成28年1月21日（木）14：30～17：00

□場所：飯田橋セントラルプラザ12階 会議室B C

## I <第1部> 地区委員総会（14：30～15：30）

- 1 挨拶 東京都社会福祉協議会保育部会長 柗澤 章次  
東京都社会福祉協議会 福祉部長 原 幹生

### 2 協議事項

- (1) 平成28年度東社協保育部会活動計画（案）等について…………… 1  
(2) 平成28年度東社協保育部会予算（案）について…………… 5

### 3 報告事項

- (1) 平成28年度第60回東京都保育研究大会について…………… 6  
(2) 東社協地域福祉推進委員会 提言2016（案）について…………… 7  
(3) 保育情勢について  
(4) 東京における社会福祉法人の連携による社会貢献事業  
現在の進捗状況及び今後の予定について…………… 別添資料

## II <第2部> 講演（15：45～17：00）

「社会福祉法人改革について」…………… 別添資料

講師 厚生労働省 社会・援護局 福祉基盤課  
社会福祉法人制度改革推進室長 田中 徹 氏

### その他 参考資料

1. 東社協保育部会内規・保育部会専門委員会設置要項…………… 9  
2. 東社協保育部会地区委員名簿…………… 15  
3. 平成28年度東社協予定会費額一覧（保育部会）…………… 20  
4. 平成28年度保育部会「通信」地区だより執筆順番表…………… 21  
5. 平成28年度東社協保育部会会議予定表（案）…………… 22  
6. 平成27年度東社協保育部会会議予定表…………… 23

## 平成28年度 東社協保育部会 活動計画（案）

### I はじめに（保育の動向・部会活動の重点）

- 子ども・子育て関連3法が施行され、子ども・子育て支援新制度がスタートした。都内の保育園においては、認定こども園に移行した園は少数であったものの、地方においては、多くの園が移行したり28年度に移行するという状態が見受けられる。都内の園に関しても、移行特例のあるうちに移行する園が今後、増えていくことが予想されるため、今後、部会としても会員園に情報の提供を行っていく。  
当初懸念された混乱も幸いなことに大きなものではなかったようであるが、いざ施行されて、表面化してくる問題に注視・対応を行っていく。
- 東京都においては、子ども・子育て支援新制度施行に合わせ、従来のサービス推進費の再構築が行われた。従来の基本補助が保育士等キャリアアップ補助に、努力実績加算が保育サービス推進事業とする新たな補助制度として実施された。地域子育て支援事業においては、新制度において区市町村が地域の実情に応じて実施することとされ、区市町村のとらえ方で地域子育て支援事業に格差が散見された。都内の保育所において区市町村による格差が生じないように、今後、各区市町村に働きかけをおこなっていかねばならない。また、東京都に対しても補助率の再考を「地域福祉推進に関する提言2015」においても要望を行っているが、今年度も引き続き地区の園長会等より要望を行っていくようにし、また会員園に情報発信をしていく。
- 入所が増えている食物アレルギー疾患を抱える子どもや気がかりな子どもへの対応や、児童虐待防止への対応、メンタルヘルス上の不安がある保護者への対応、外部機関との連携など、多様な課題を抱える運営環境の中で子どもの健やかな育ちをどのように支えるか、保育園のあり方が問われている。さらに、こういった多様な課題を抱える保育園の現場において、対応できる保育士の確保や指導的立場となる中堅職員の資質向上も大きな課題となっており、新卒学生の確保や潜在保育士の掘り起こし、保育士を取り巻く労働条件の改善等を含む抜本的な対策が求められている。
- 保育の質の確保に関しては、質の定義は難しいところではあるが、新設園開設に伴う人材の移動における、複数施設運営法人特有の悩み等に対しても援助していく必要がある。
- こうした状況を踏まえ、都内の公私立保育園が参画する保育部会では、東京の保育のさらなる質の向上のための活動や、待機児童対策等のさまざまな課題に対応した取り組みを進めるとともに、子どもや保護者の視点に立った子育て支援のあり方や東京の保育ニーズに応じた施策の構築に向けて、施策提言や課題提起への取り組みを一層強化していく。
- 会員保育園のつながりの強化と部会活動への一層の参加促進について、各委員会が相互に連携しながらすすめるとともに、制度・政策の情報提供や公私立保育園による意見・情報交換及び広報活動の充実等を行う。日々の保育に役立つ情報や保育の質の向上につながる情報などを定期的に発信していく。また、定期発行の通信とは別に様々な情報をより早く提供できるようファックス通信やホームページを活用し、情報発信ツールの多様化を図る。部会自体のあり方も引き続き見直していく。

- 次代の保育を担う中堅・新任施設長クラスを主な参加対象として、24年度より青年委員会が部会組織に正式に位置づけられ活動を行っており、主体的な運営による相互研鑽を通して、部会活動のさらなる活性化を目指す。
- 平成23年3月に発生した東日本大震災で被災した保育園等への支援とともに、都内保育園においては、災害発生時の子どもの安全確保や保護者への対応、地域との連携など危機管理、安全管理の強化についても、継続して取り組んでいく。
- サービス推進費の再構築を受け、保育所運営上の事務処理が増大する中、各保育園において新たな制度の申請・精算手続きが適正に行われるよう、必要な取り組みを強化・実施する。
- 新制度が施行され、東京都との懇談をはじめ各自治体、東京都民間保育園協会等との連携を強めながら、総合的な保育施策の拡充に向けて積極的な活動を展開する。

## II 委員会等活動

1. 委員総会 年2回 (5月・1月)
2. 常任委員会 年11回
3. 公立委員会 23区・多摩合同 年5回  
公立の現状における問題点・課題を踏まえ、地域のニーズに応えるための取り組みについての検討・実践事例研究・研修会の企画等を行う。
4. 私立委員会 23区・多摩合同 年2回程度  
国・東京都の動向や制度・施策への対応をはじめとする私立特有の課題や問題（子ども・子育て新制度の実施後の検討、保育の質の向上に寄与する方策、待機児童の増加・定員割れに関する対応、特別保育、公立保育園の民営化、保育の市場化の動き等）について検討し、各会員保育園に資する活動を行い迅速な情報提供に努め、東京並びに区市町村の保育ニーズに応じ、質の向上・充実に向けての活動を行う。  
また、社会福祉法人の在り方を含め、社会貢献事業に保育分野がどのように寄与していくか、また評議員会の設置等に伴う見直しも28年度中に実施準備を行わなくてはならないことを、27年度に引き続き検討・情報提供を行う。
5. 公設民営型保育園による情報交換会  
自治体が設置して運営を社会福祉法人等民間が担う公設民営型の認可保育所に関して、その運営や、自治体と運営法人との役割分担などについての情報交換会を行う。
6. あり方検討委員会  
新制度施行に合わせ、保育部会のあり方を再確認するとともに、26年度において内規変更の案を作成し27年度よりの方向性を示したところであるが、さらに今後検討していかなければならない課題（会員の範囲、会費等）に対しての検討を行う。

### Ⅲ 専門委員会及び特別委員会・青年委員会活動

#### 1. 調査研究委員会

制度・政策の動向を踏まえながら、保育園における子・親・保育者を取り巻く課題や問題、現場において検討が求められる項目についての調査及び分析を行い、その結果について資料としてまとめる。また、必要に応じて他の専門委員会と連携して活動を行う。

#### 2. 研修委員会

保育をめぐる動向が大きく変化するなか、今後の保育園のあり方について、現場の視点から考えていく講演、セミナーの開催を行う。

- (1) 保育講座① 7月
- (2) 保育講座② 10月中旬
- (3) 保育セミナー 11月～12月上旬
- (4) 保育講座③ 2月
- (5) 保育講座で実施したテーマや内容により、適宜、本の出版をすすめる。

#### [給食研究会活動]

- (1) 給食研究会の開催 年5回  
日程：5月・7月・9月・11月・2月  
内容：子どもの食事に関する研究会（4回）、日帰り研修会（1回：給食関係施設見学等）
- (2) 給食担当者講習会 年4回  
日程：6月・10月・12月・1月  
内容：給食・栄養に関する講習会

#### 3. 広報委員会

東社協保育部会「通信」については、保育部会機関紙としての役割を果たすとともに、東京の保育の動向、保育部会活動報告、東京の保育実践の取り組み、各地域での最新情報等を紹介する。

- (1) 広報紙の発行（年10回）・各会員保育園・関係団体等への送付
- (2) 保育情報の弾力的な提供活動の実施
- (3) 東京都保育研究大会に関してのさらなる広報活動

#### 4. 総務委員会

保育部会の会員拡充及び会員圏の運営の一助となる様、以下に掲げる活動を行う。

- (1) 未加入圏の加入促進（パンフレットの作成、配布など）
- (2) 会員圏向け情報発信の充実（部会ウェブサイトの充実やメール発信の検討など）
- (3) 保育園運営等に参考となる研修の企画、実施（BCP等のリスクマネジメント研修やパワーポイント等のパソコン研修など）
- (4) 人材育成、人材確保に向けた取り組み（人材育成に向けた研修の企画、実施や福祉人材センターとの連携など）
- (5) 保育協議会、保育関係団体との連絡調整
- (6) その他、他の専門委員会の役割に属さない活動

## 5. 大会企画委員会

- (1) 平成28年度東京都保育研究大会（6月7～8日開催）の開催に向けて、前年度大会の実績を踏まえ、各専門委員会等と連携しながら企画立案および開催に向けた準備を行うとともに、常任委員会と連携して当日の大会運営にあたる。
- (2) ブロック大会、全国大会との関連や整合性を考慮しながら、東京の保育現場が抱える課題を抽出・反映させて、参加者の問題解決に役立つ東京都保育研究大会のあり方を模索する。

## 6. 青年委員会

青年委員会は、中堅・若手の園長や将来の保育園運営を担うであろう職員が、相互に研鑽しながら学びあうための場である。この委員会では、参加者自身が高いテーマを主体的に決定し活動する。種別を超えた施設見学や講師を招いての講義、各委員の自主発表なども積極的に行う。こうした機会を通して参加者が、保育のあり方や施設運営などについて学び、相互に交流を深め、将来の東京の保育を担う人材として活躍できるよう支援していく。

- (1) 職員育成・職場環境・人材確保について
- (2) 保育の質・保育内容の充実について
- (3) 他業種・他種別・他施設から学ぶ
- (4) 新制度など保育施策を考える
- (5) 第60回平成28年度東京都保育研究大会・特別分科会の企画・運営

## 7. 特別委員会

国や東京都の動きに合わせて、必要に応じた取り組みを随時行う。

- (1) 新制度の動きに対応した取り組みを行う。
- (2) 平成28年度東京都予算に対する検証と、区市町村における保育事業の実情把握を行い、平成29年度に向けて精査を行う。
- (3) 社会福祉法改正に伴う「地域における公益的な取組（社会貢献）を実施する責務」に対応した取り組みを行う。

## IV 関連活動

1. 第57回関東ブロック保育研究大会（神奈川県／7月7日～8日）
2. 第60回全国保育研究大会（徳島県／10月12日～14日）
3. 関東ブロック保育事業連絡協議会（新潟県／9月1日～2日）
4. 平成30年関東ブロック保育事業連絡協議会の東京開催に向けた企画・運営
5. 全保協との連携・協力
6. 東社協保育士会活動への援助・協力
7. 東京都民間保育園協会等との連携

## V その他

1. 東社協業種別部会連絡協議会との連携
2. 東社協地域福祉推進委員会との連携

平成28年度 東社協保育部会 予算（案）

単位：千円

大	中	当初予算	比較増減	本年度 予算	部会活動	委員会 等活動	給食 研究会	研修会等	特別活動	備考
収入	会費収入	11,780	527	12,307	12,307	0	0	0	0	¥351,611,600*0.35
	寄付金収入	0	0	0	0	0	0	0	0	
	分担金収入	1,221	42	1,263	1,263	0	0	0	0	会員1,263@1,000
	助成金収入	0	0	0	0	0	0	0	0	
	助成団体助成金収入	0	0	0	0	0	0	0	0	
	事業収入	12,850	3,130	15,980	320	6,390	3,120	2,500	3,650	
	参加費収入	12,500	3,130	15,630	320	6,390	3,120	2,500	3,300	保育講座、給食研究会、 保育大会、総務委員会研修等
	利用料収入	0	0	0	0	0	0	0	0	
	賃借料収入	0	0	0	0	0	0	0	0	
	資料・図書等頒布収入	0	0	0	0	0	0	0	0	
	広告料収入	200	0	200	0	0	0	0	200	保育大会広告出展料
	手数料収入	150	0	150	0	0	0	0	150	主催研修会等図書販売手数料
	その他事業収入	0	0	0	0	0	0	0	0	
	負担金収入	0	0	0	0	0	0	0	0	
その他の収入	800	0	800	800	0	0	0	0	全保協助成金 保育所問題対応協力金	
拠点区分間繰入金収入	0	0	0	0	0	0	0	0		
積立資産取崩収入	0	0	0	0	0	0	0	0		
収入計①	26,651	3,699	30,350	14,690	6,390	3,120	2,500	3,650		
支出	事業費支出	20,296	3,354	23,650	3,230	11,950	2,415	2,045	4,010	
	諸謝金支出	2,700	110	2,810	410	300	400	500	1,200	講師謝礼、助言者謝礼
	旅費交通費支出	100	50	150	100	20	10	10	10	大会等参加旅費、講師旅費
	印刷製本費支出	1,900	△ 850	1,050	50	300	100	100	500	保育大会・委員会資料印刷 研修要綱印刷
	消耗器具備品費支出	1,000	1,670	2,670	800	1,400	20	50	400	委員会消耗品、委員活動費図書 カード代、報告書買上げ費
	修繕費支出	0	0	0	0	0	0	0	0	
	通信運搬費支出	1,800	△ 180	1,620	50	1,450	50	50	20	通信・研修開催要綱等発送費
	会議費支出	150	0	150	50	45	25	20	10	部会・委員会会議費等
	広報費支出	546	△ 46	500	0	500	0	0	0	部会通信印刷費
	業務委託費支出	6,500	3,000	9,500	150	7,000	400	950	1,000	各種研修受付業務委託、通信等資 料発送委託経費、通信編集委託 費、研修企画運営業務委託費等
	手数料支出	100	0	100	20	35	10	15	20	送金手数料
	保険料支出	0	0	0	0	0	0	0	0	
	賃借料支出	4,500	100	4,600	1,100	900	1,400	350	850	保育大会・委員会会場費、 研修会場費等
	租税公課支出	0	0	0	0	0	0	0	0	
雑支出	1,000	△ 500	500	500	0	0	0	0	全保協、関プロ行事参加費等	
分担金支出	0	0	0	0	0	0	0	0		
助成金支出	250	0	250	250	0	0	0	0	保育士会助成金	
負担金支出	6,105	345	6,450	6,450	0	0	0	0	関プロ保育大会負担金、 全保協会費等	
拠点区分間繰入金支出	0	0	0	0	0	0	0	0		
積立資産支出	0	0	0	0	0	0	0	0		
支出計②	26,651	3,699	30,350	9,930	11,950	2,415	2,045	4,010		

※内訳の説明

- 部会活動： 部会活動全体（総会、公立委員会、私立委員会等）に関するもの。また他の内訳に属さないもの。
- 委員会等活動： 各専門委員会の活動に関するもの。研修委員会以外の専門委員会が開催する研修に関するもの。
- 給食研究会： 給食研究会、給食担当者講習会に関するもの。
- 研修会等： 研修委員会が実施する研修に関するもの。
- 特別活動： 東京都保育研究大会に関するもの。

# 平成28年第60回東京都保育研究大会 企画

平成28年1月21日

大会テーマ「すべての人が子どもと子育てに関わりをもつ社会の実現をめざして～子どもの育ちを保障する保育～」

日時 平成28年6月7日(火)・8日(水)

会場 国立オリンピック記念青少年総合センター (7日/全体会)カルチャー棟大ホール  
(8日/分科会)センター棟会議室

1 基調講演 「子どもの創造的想像力を育む保育者の役割 ～どの子も伸びる援助をめぐる～」  
講師 十文字女子大学理事・特任教授 お茶の水女子大学名誉教授 内田 伸子 氏

2 記念公演 調整中

3 分科会発表

分科会	テーマ	公私	地区	園名・発表内容	公私	地区	園名・発表内容
第1分科会	保育所保育指針と保育実践を考える 0歳児	私立	小平市	白梅保育園	調整中		
第2分科会	保育所保育指針と保育実践を考える 1歳児	公立	台東区	浅草橋保育園	調整中		
第3分科会	保育所保育指針と保育実践を考える 2歳児	公立	文京区	藍染保育園	公立	大田区	大森第一保育園
第4分科会	保育所保育指針と保育実践を考える 3歳児以上児	公立	立川市	上砂保育園	公立	渋谷区	恵比寿保育園
第5分科会	配慮を必要とする子どもや家庭への支援にむけて	私立	昭島市	昭島ナオミ保育園	調整中		
第6分科会	職員の資質向上を図る	公立	豊島区	西巣鴨第三保育園	公立	墨田区	八広保育園
第7分科会	子どもの心と身体の食育活動を考える	公民	西東京市	みどり保育園	-	-	東社協給食研究会
第8分科会	保育所の持つ機能を保護者支援・地域支援・保幼小の連携に活かして	私立	調布市	上石原保育園	調整中		
第9分科会	(特別分科会)調整中	調整中					

## 地域福祉推進員会提言 2016 保育部会（案）

### 【保育部会とは】

東京都社会福祉協議会に所属する約1,250の都内公立私立の認可保育園をもって組織されている。本部会は、研修会や研究会の開催、調査研究や日頃の保育の研究発表、都内認可保育園の取り組みの社会への普及などの活動を通して、保育の更なる質の向上を図り、子どもの健やかなる成長と発達を保证するための活動を行っている。

### 【提言項目1】

特に新設保育園に対し、保育の質が担保できるよう支援をお願いしたい。

#### 《 現状と課題 》

待機児解消により短期間に多くの新規保育園が設置されているが、経営基盤の確立のみならず保育士の確保、新人研修の実施、小学校との連携や地域との信頼関係の構築など、保育体制の確立に時間がかかり保育の質の確保が課題となっている。それらに鑑み、区市町村においては新設保育園に対して経済援助と共に情報提供や地域活動等への特段のご支援をお願いしたい。➡ 都・区市町村

### 【提言項目2】

定員割れ保育所への経済的援助をお願いしたい。

#### 《 現状と課題 》

待機児解消が叫ばれている一方で、すでに多摩地区の一部では定員が割れている地域がある。定員が割れている地域においても、保育園が社会資源として地域に貢献し、また、必要とされることには変わりはない。今後、定員割れ地域の拡大も予想される場所であるが、都内全域の保育園が安定した経営ができるように、定員割れ保育園補助金の創設や、速やかに定員減の変更ができるなどの経済的援助をしていただきたい。

➡ 都

### 【提言項目3】

保育園舎の建設等、施設整備費の急激な高騰に見合う都補助金の増額をお願いしたい。

#### 《 現状と課題 》

待機児解消や老朽化による保育園の建築が進んでいる。東日本大震災や東京オリンピック開催の影響もあり、建築コストは毎年上昇し続けているが、ここ数年の高騰ぶりは異常といえる。さらに、保育事業者にとって消費税の増税が追い打ちをかけている。借入金の返済額が増大し、保育の質の向上や職員処遇改善への影響も懸念される。せめて消費税分増額など、実勢価格に見合う都補助金の増額を是非お願いしたい。 ➡ 都



#### 【提言項目 4】

子どもがのびのびと遊べる場所の確保をお願いしたい。

##### 《 現状と課題 》

都内では土地の高騰により、公園を園庭とみなして新設園を設立しているが、子どもの声や遊びに伴う音へのクレームにより、公園の使用時間や活動が制限される場合がある。また一つの公園を複数の保育園が利用している地域もある。また、既存園舎の建替においても、待機児解消を目的に園庭を削って保育面積を増やしている事例も多く、のびのびと遊べる場所の確保は、保育の質にも繋がる重大かつ切実な問題である。このことに鑑み、区市町村及び東京都においては、行政が先頭になって子どもの遊び場の必要性を地域住民にアピールするとともに、自治体が所有する土地のあそび場への提供・転用をお願いしたい。 ➡ 都及び区市町村

#### 【提言項目 5】

保育人材の確保に向けた、保育の魅力を伝える啓発事業等の更なる推進

##### 《 現状と課題 》

・保育士の求人倍率が東京都では5.44倍という発表があった。ある大学では130人の保育科卒業生に対して1000人の応募があるのが現状である。都内ハローワークや自治体、保育団体等でも様々な取組が行われているが、保育人材確保について更なる推進を進めるべく、必要な財源の確保やイベント会場の貸出などの積極的な施策と協力をお願いしたい。 ➡ 都

# 東社協保育部会内規

## (目的)

第1条 保育部会は、保育事業の向上をはかるため、東京都社会福祉協議会連絡協議会規程第8条に基づき、保育の質の向上、子ども・子育て支援に関する調査研究、研修、広報企画、政策提言活動等必要な活動を行うとともに会員相互の連携を強化することを目的とする。

## (会員の範囲)

第2条 保育部会は、次の施設等を会員の範囲とする。

1. 認可保育所
2. へき地保育所
3. 認定こども園
4. 小規模保育事業

但し、当面の間、3については保育所型・幼保連携型に限る。また、4については、当面の間平成27年3月31日現在において、保育部会の会員であった場合に限る。

## (構成)

第3条 保育部会は、次の3部をもって構成する。

1. 公立部
2. 私立部
3. 保育士部

## (委員定数)

第4条 委員定数は、表1による。

(表1)

	定数
公立部	各区市町村ごとに1名。
私立部	各区市町村ごとに会員1～14園までは1名。15～39園までは2名。40園以上は3名。
保育士部	7名

## (役員定数)

第5条 役員定数は表2による。

(表2)

	公立部		私立部		保育士部	計
	区	市町村	区	市町村	都内	
部会長	1					1
副部会長	2		3		1	6
常任委員	2	2	5	5	2	16
	計					23

## (役員選出方法)

第6条 次期委員は常任委員会が定める期日までに各地区より推薦を得る。

2. 現委員は次期委員名簿に基づき次期部会長を選出する。
3. 次期副部会長・常任委員は、公立部ならびに私立部にあつては、第5条表2により地区別に選出し、保育士部は同部の推薦者をもって充てる。
4. 次期副部会長・常任委員の選出は、現部会長が次期委員を招集し、次期委員による総会で行う。なお、本号による選出は第13条による委員総会と見なす。

## (常任委員会)

第7条 常任委員会は委員総会につぐ議決機関であつて正副部会長、常任委員をもって構成し委員会の議決した事項、委員会に付議する事項、委員会の議決を要しない事項及び緊急を要する業務を執行する。

2. 常任委員会は、原則として毎月1回開催する。但し、同委員会が必要と認めた時は、臨時に開催することができる。

(正副部会長の任務)

第8条 部会長は部会を代表し会務を総括する。

副部会長は部会長を補佐し部会長事故あるときはあらかじめ部会長の指名した順序に従いその職務を代行する。

(専門委員会及び特別委員会、青年委員会、その他委員会の設置)

第9条 保育部会は、専門委員会を設置し、委員はいずれかの委員会に属するものとする。

2. 前項専門委員会の他、常任委員会の下に特別委員会及び青年委員会を設置することができる。また、必要に応じてその他の委員会を設置することができる。

3. 第1項及び第2項についての設置要項は別に定める。

(顧問の設置)

第10条 保育部会に顧問を置くことができる。

2. 顧問は常任委員会の承認を得て部会長が委嘱する。

(組織および会議)

第11条 保育部会は、次の会議をもつ。

1. 委員総会
2. 常任委員会
3. 各部会
4. 専門委員会
5. 特別委員会
6. 青年委員会
7. その他の委員会

なお、各委員会は、年3回以上開催する。

(会議の成立要件)

第12条 すべての会議は、構成員の過半数（委任状も含む）の出席を以て成立し、議決は出席者の過半数で決める。賛否同数の場合は、議長が決する。

(委員総会の議決事項)

第13条 委員総会は保育部会の最高議決機関であり、次に掲げる事項については、すべて委員総会の議決を経なければならない。

1. 部会の活動方針
2. 内規の変更
3. 役員の承認
4. 予算及び決算
5. その他、部会の運営及び活動についての重要な決定事項

(委員総会の開催)

第14条 委員総会は年2回開催する。但し、委員の5分の1以上の要求があった場合、または常任委員会が必要と認めた時は、その日より1ヶ月以内に臨時委員総会を開催しなければならない。

(役員の任期)

第15条 役員の任期は2年とする。但し再任は妨げない。

2. 補欠役員の任期は前任者の残任期間とする。

3. 役員は辞任又は任期満了の場合においても後任者が就任するまではその職務を行わなければならない。

(臨時会費)

第16条 保育部会は必要に応じて臨時会費を集めることができる。

(活動費の支給)

第17条 役員及び専門委員に年間の活動費を表3により支給する。なお、表3に掲げる役員及び専門委員以外であっても、同等の活動を行う場合については、常任委員会の承認を経て活動費を支給する。

(表3)

	年 額
部会長	20,000 円相当
副部会長	15,000 円相当
常任委員	10,000 円相当
地区委員	5,000 円相当

(会員等の慶弔)

第18条 会員等に慶弔があったときは、慶弔費を支給する。基準要項は別に定める。

(内規の変更)

第19条 この内規の変更は、常任委員会の討議を経て、第13条の委員総会の議決を得なければならない。

付 則

1. この内規は昭和62年1月9日よりこれを実施し、同時に前内規はこれを廃止する。
2. 平成2年11月7日一部改正、施行
3. 平成10年2月27日一部改正、施行
4. 平成12年5月24日一部改正、施行
5. 平成13年3月8日一部改正、施行
6. 平成17年1月27日一部改正、施行
7. 平成21年5月14日一部改正、施行
8. 平成23年1月13日一部改正、施行
9. 平成25年4月1日一部改正、施行
10. 平成26年9月17日一部改正、平成27年4月1日施行

# 保育部会専門委員会及び特別委員会、青年委員会

## その他の委員会に関する設置要項

第1条 この要項は保育部会内規第11条に定める専門委員会及び特別委員会、青年委員会その他の委員会の円滑なる運営を確保するため、必要な事項を定めることを目的とする。

### (専門委員会)

第2条 専門委員会は次の委員会をもって構成する。

- 1) 調査研究委員会—保育に関する調査、研究
- 2) 研修委員会—保育に関する研修活動の企画運営
- 3) 総務委員会—組織強化、情報提供・普及啓発活動、保育協議会・保育関係団体との連絡調整、その他、他に属さない事項
- 4) 広報委員会—東社協保育部会通信の編集発行
- 5) 大会企画委員会—東京・関ブロ・全国保育研究大会の企画運営・協力

2. 常任委員会は必要に応じ各専門委員会に現員の5分の1以内で委員を委嘱することができる。

第3条 専門委員会の委員は各部推薦とする。

第4条 各専門委員会に委員長、副委員長を若干名をおく。

2. 各専門委員会は委員長が招集し、その議長となる。
3. 副委員長は委員長を補佐し、委員長事故ある時はその職務を代行する。

第5条 各専門委員会は必要に応じ小委員会を設けることができる。

第6条 委員の任期は2年とする。なお、補欠委員の任期については、前任者の残任期間とする。

第7条 第4条の委員長は、常任委員会において副部長及び同委員より推薦する。副委員長は委員の中から委員長が指名し、常任委員会の承認を得る。

第8条 常任委員会は各部の推薦を得て、保育部会委員の他に各専門委員会の現員の5分の1以内で会員から専門委員を委嘱することができる。

2. 前項に定める専門委員の任期は常任委員会が定める。
3. 保育部会委員がやむをえない事情により専門委員会活動に参加できないと常任委員会が認めた場合は、委員所属の区・市・町・村より代理をあてることができる。

### (その他の委員会)

第9条 常任委員会は、必要に応じて特別委員会、青年委員会及びその他の委員会を設置することができる。

2. 特別委員会、青年委員会及びその他の委員会は次をもって構成する。
  - 1) 特別委員会—保育動向に関する政策提言及びそれに関する調査及びその他
  - 2) 青年委員会—会員園の中堅・若手職員による相互研鑽と交流
  - 3) その他の委員会—その他、委員会の設置が必要な場合

第10条 特別委員会、青年委員会及びその他の委員会の委員は部会長が推薦し、常任委員会の承認を得る。

第11条 特別委員会、青年委員会及びその他の委員会に委員長、副委員長を若干名をおく。

2. 各委員会は委員長が招集し、その議長となる。
3. 副委員長は委員長を補佐し、委員長に事故ある時はその職務を代行する。

第12条 委員の任期は2年とする。

2. 補欠委員の任期については、前任者の残任期間とする。ただし青年委員会についてはこの限りとせず、常任委員会が定める。

第13条 第11条の委員長は、委員の互選の上、常任委員会の承認を得る。副委員長は委員の中から委員長が指名し、常任委員会の承認を得る。

第14条 この設置要項の改正は常任委員会で行う。

付 則

1. この要項は昭和62年1月9日よりこれを実施し、同時に前設置要項はこれを廃止する。
2. 平成3年2月5日一部改正、施行
3. 平成6年12月19日一部改正、施行
4. 平成9年4月21日一部改正、施行
5. 平成12年5月24日一部改正、施行
6. 平成13年12月20日一部改正、施行
7. 平成16年10月21日一部改正、施行
8. 平成16年12月16日一部改正、施行
9. 平成19年2月22日一部改正、4月1日施行
10. 平成21年4月23日一部改正、施行
11. 平成26年9月17日一部改正、平成27年4月1日施行

# 東社協保育部会組織図

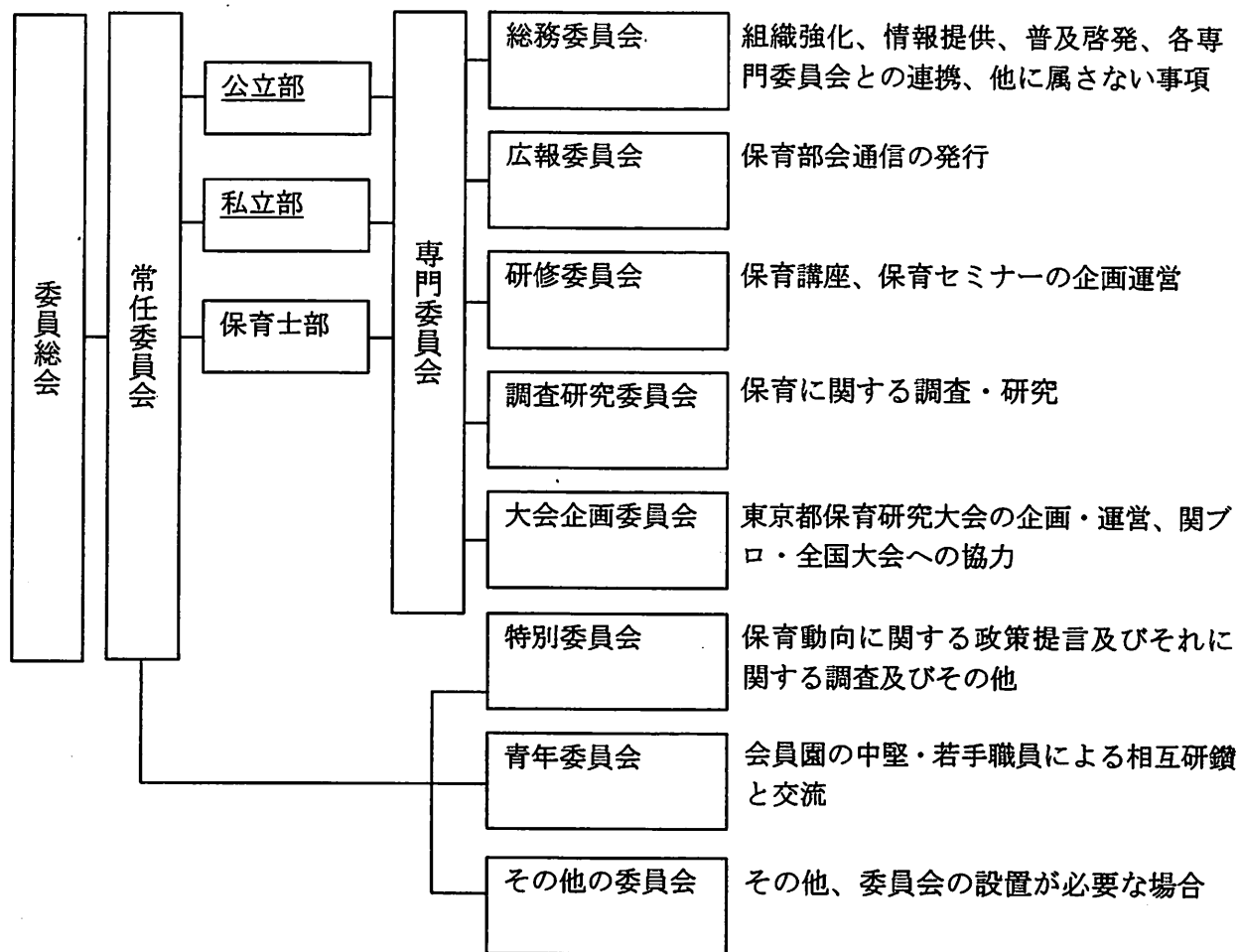

平成27・28年度東社協保育部会地区委員

任期H27.4.1～29.3.31

1.公立保育園部

No.	公私	地区名	保育園名	委員名	〒	住所	電話番号	FAX番号	専門委員会
1	公	千代田区	ふじみこども園	及川 恵美子	102-0071	千代田区富士見1-10-3	03-3263-1009	03-3263-1635	広報
2	公	中央区	中央区立勝どき保育園	海上 由美子	104-0054	中央区勝どき1丁目4番1号	03-3531-5901	03-3536-4318	大会企画
3	公	新宿区	西早稲田保育園	寛 美智子	169-0051	新宿区西早稲田1-9-30	03-3209-5294	03-3208-1205	総務
4	公	文京区	本駒込西保育園	村井 宗子	113-0021	文京区本駒込2-9-16	03-3947-2906	03-3945-9168	大会企画
5	公	台東区	台東保育園	大塚 ひろみ	110-0016	台東区台東1-11-10	03-3832-6743	03-3837-3216	大会企画
6	公	墨田区	横川橋保育園	竹内 洋子	130-0012	墨田区太平1-27-13	03-3622-3323	03-3622-3414	研修
7	公	江東区	城東保育園	早野 正子	136-0076	江東区南砂7-9-11	03-3646-7087	03-3646-7162	調査研究
8	公	目黒区	第二上目黒保育園	齊藤 景子	153-0051	目黒区上目黒2-15-8	03-3719-8656	03-3719-8604	研修
9	公	大田区	大森東1丁目保育園	豊嶋 綾子	143-0012	大田区大森東1丁目31-2-105	03-3763-9670	03-3763-9670	総務
10	公	世田谷区	東弦巻保育園	幸田 節子	154-0016	世田谷区弦巻2-29-17	03-3425-6721	03-3425-6722	大会企画
11	公	渋谷区	渋谷区立恵比寿保育園	齋藤 温子	150-0021	渋谷区恵比寿西2-8-1	03-3461-6276	03-3461-6396	調査研究
12	公	杉並区	阿佐谷南保育園	丹羽 幸栄	166-0004	杉並区阿佐谷南3-12-12	03-3398-2231	03-3398-2232	広報
13	公	豊島区	池袋第五保育園	足立 孝子	171-0014	豊島区池袋3-26-22	03-3987-4653	03-3987-7671	調査研究
14	公	北区	上十条保育園	赤沼 邦江	114-0034	北区上十条3-24-8	03-3908-5587	03-3908-5581	調査研究
15	公	荒川区	荒川さつき保育園	牛越 恵美子	116-0002	荒川区荒川8-25-4	03-3891-4261	03-3891-4262	研修
16	公	練馬区	練馬区立北大泉保育園	和田 京子	178-0062	練馬区大泉町4-15-15	03-3921-4852	03-3921-4854	大会企画
17	公	足立区	教育委員会子ども家庭部子ども・子育て支援課	古川 智子	120-8510	足立区中央本町1-17-1	03-3880-5111 内線1875	03-3880-5662	広報
18	公	葛飾区	会野保育園	芳賀 身知子	124-0022	葛飾区奥戸5-23-7	03-3692-7677	03-5698-1708	研修
19	公	江戸川区	北小岩保育園	小井川 貴好	133-0051	江戸川区北小岩5丁目7-4	03-3671-3351	03-3671-3351	大会企画
20	公	立川市	柴崎保育園	五十嵐 文子	190-0023	立川市柴崎町1-16-23	042-525-0066	042-524-8718	調査研究
21	公	調布市	調布市 子ども生活部 子ども政策課	高野 美抄	182-8511	調布市小島町2-35-1	042-481-7506	042-481-6101	広報
22	公	稲城市	第四保育園	浅田 陽子	206-0801	稲城市大丸607-2	042-377-5258	042-379-1657	総務
23	公	羽村市	しらうめ保育園	安井 広美	205-0014	羽村市羽東1-29-16	042-555-1019	042-555-1019	研修
24	公	多摩市	貝取保育園	田坂 清子	206-0012	多摩市貝取4-10	042-371-9360	042-372-7990	調査研究



## 平成27・28年度東社協保育部会地区委員

任期H27.4.1～29.3.31

## 2. 私立保育園部

No.	公私	地区名	保育園名	委員名	〒	住所	電話番号	FAX番号	専門委員会
1	私	中央区	月島聖ルカ保育園	高久 真佐子	104-0052	中央区月島4-5-8	03-3533-6231	03-3533-6237	総務
2	私	港区	みなと保育園	小堀 和子	108-0074	港区高輪1-6-9	03-3443-3406	03-3443-3573	調査研究
3	私	新宿区	獅子吼保育園	大塚 卓弥	161-0035	新宿区中井2-8-6	03-3951-0759	03-3951-7509	総務
4	私	新宿区	至誠会保育園	宇山 容子	161-0054	新宿区河田町10-13	03-3341-4677	03-3341-4687	大会企画
5	私	文京区	慈愛会保育園	佐々木 妙子	113-0033	文京区本郷6-12-5	03-3816-3715	03-3816-2018	研修
6	私	墨田区	本所たから保育園	中村 信雄	130-0005	墨田区東駒形4-4-7	03-5610-3737	03-5610-3736	調査研究
7	私	墨田区	厚生館保育園	小口 啓子	131-0043	墨田区立花5-21-3	03-3613-1931	03-3618-0679	調査研究
8	私	江東区	亀戸こころ保育園	菊池 真琴	136-0071	江東区亀戸9-34-1-140	03-5836-8011	03-5836-8022	大会企画
9	私	目黒区	のぞみ保育園	北村 衛也	153-8516	目黒区大橋2-19-1	03-3466-0269	03-3466-0460	総務
10	私	大田区	大森保育園	森永 佳奈子	143-0013	大田区大森南4-10-4	03-3741-7645	03-3745-4601	研修
11	私	大田区	子どもの家保育園	中鶴 真喜子	143-0012	大田区大森東5-2-11	03-3761-1357	03-3761-1484	総務
12	私	世田谷区	春明保育園	鷗田 浩子	154-0021	世田谷区豪徳寺1-25-18	03-3420-5735	03-3426-9711	研修
13	私	世田谷区	もみの木保育園太子堂	物井 洋介	154-0004	世田谷区太子堂1-12-18	03-5787-6333	03-5787-6323	総務
14	私	世田谷区	大蔵ふたば保育園	狩野 千恵子	157-0074	世田谷区大蔵3-2-39	03-3415-1289	03-3415-1284	研修
15	私	渋谷区	聖ヨゼフ保育園	山野 弥生	151-0053	渋谷区代々木5-16-4	03-3460-9988	03-3460-9987	研修
16	私	中野区	とちの木保育園	谷崎 みよ子	165-0031	中野区上鷺宮3-8-8	03-5971-3910	03-5971-3920	広報
17	私	杉並区	方南隣保館保育園	坂本 智子	168-0062	杉並区方南1-4-7	03-3321-4815	03-3376-0560	大会企画
18	私	杉並区	高円寺南保育園	赤津 澄	166-0003	杉並区高円寺南4-44-11	03-3315-1391	03-3315-9255	広報
19	私	豊島区	雑司が谷保育園	佐田 徳子	171-0032	豊島区雑司が谷1-22-5	03-5954-4770	03-5954-4772	広報
20	私	北区	桜田保育園	近藤 初江	114-0002	北区王子5-2-1-101	03-3914-4099	03-3914-4095	大会企画
21	私	北区	キッズタウン東十条保育園	土井 幸子	114-0001	北区東十条3-18-40	03-5902-7055	03-5902-7058	研修
22	私	荒川区	汐入とちのき保育園	村上 たか子	116-0003	荒川区南千住8-3-3	03-5604-0510	03-5604-0511	大会企画
23	私	板橋区	東京自由保育園	松岡 優子	174-0053	板橋区清水町24-13	03-3964-0034	03-3962-1082	大会企画
24	私	板橋区	さくら保育園	下竹 敬史	174-0074	板橋区東新町1-17-7	03-3956-6302	03-3956-5964	広報
25	私	板橋区	北野保育園	田中 裕	175-0083	板橋区徳丸3-20-14	03-3933-1757	03-3935-8530	広報

## 平成27・28年度東社協保育部会地区委員

任期H27.4.1～29.3.31

## 2. 私立保育園部

No.	公私	地区名	保育園名	委員名	〒	住所	電話番号	FAX番号	専門委員会
26	私	練馬区	マーガレット保育園	中尾 弘子	178-0061	練馬区大泉学園町6-15-34	03-3924-2003	03-3924-2047	研修
27	私	足立区	伊興すみれ保育園	馬場 新太郎	121-0801	足立区東伊興3-3-4	03-3890-8133	03-3890-8002	総務
28	私	足立区	聖保育園	石川 俊昭	121-0831	足立区舎人1-3-13	03-3857-0223	03-3857-0720	総務
29	私	葛飾区	水元保育園	菅原 百合子	125-0035	葛飾区南水元4-18-11	03-5876-6474	03-5876-6475	大会企画
30	私	葛飾区	奥戸保育園	高橋 龍晟	124-0022	葛飾区奥戸6-24-1	03-3696-6790	03-3696-6790	広報
31	私	江戸川区	新堀おひさま保育園	森本 眞木子	132-0001	江戸川区新堀2-13-13	03-5636-0130	03-5636-0131	調査研究
32	私	江戸川区	たんぽぽ保育園	菅原 成子	134-0084	江戸川区東葛西8-19-2	03-5878-0290	03-5878-0298	研修
33	私	江戸川区	清新おひさま保育園	高橋 宏美	134-0087	江戸川区清新町1-1-37	03-5878-0167	03-5878-0168	大会企画
34	私	八王子市	めじろ保育園	柘澤 章次	193-0933	八王子市山田町1888-6	042-664-2594	042-668-3321	
35	私	八王子市	誠美保育園	折井 誠司	192-0364	八王子市南大沢5-12	042-675-1551	042-677-5643	研修
36	私	八王子市	多摩小ばと保育園	秦 清一郎	192-0032	八王子市石川町3279	042-642-9300	042-642-5940	調査研究
37	私	立川市	至誠保育園	稲永 勝行	190-0022	立川市錦町6-26-13	042-524-1500	042-524-1574	特別
38	私	立川市	愛光あけぼの保育園	川口 眞貴子	190-0012	立川市曙町3-17-22	042-548-8721	042-548-8722	調査研究
39	私	武蔵野市	西久保保育園	西巻 民一	180-0013	武蔵野市西久保2-18-6	0422-51-5307	0422-51-5340	広報
40	私	三鷹市	第2小羊チャイルドセンター	市川 ルミ	181-0003	三鷹市北野3-1-3	0422-43-9754	0422-49-8880	広報
41	私	青梅市	よしの保育園	増澤 正見	198-0064	青梅市柚木町2-312-1	0428-76-0809	0428-76-2828	研修
42	私	青梅市	鈴の音保育園	舘 盛人	198-0014	青梅市大門3-4-5	0428-31-7841	0428-31-7846	調査研究
43	私	府中市	山手保育園	早坂 泰子	183-0011	府中市白糸台5-4-9	042-367-2104	042-365-7580	総務
44	私	府中市	やまびこ保育園	堀越 満子	183-0002	府中市多磨町2-56	042-362-2402	042-306-5160	広報
45	私	昭島市	福島保育園	岩崎 守利	196-0031	昭島市福島町1-18-8	042-544-2277	042-544-2278	調査研究
46	私	昭島市	昭島ナオミ保育園	伊能 恵子	196-0034	昭島市玉川町1-10-4	042-545-3561	042-545-3564	総務
47	私	調布市	ときわぎ国領保育園	中村 恵	182-0022	調布市国領町8-2-65	03-5438-2115	03-5438-5722	研修
48	私	調布市	八雲台保育園	小林 弘一	182-0015	調布市八雲台1-32-1	042-486-9143	042-482-1284	広報
49	私	町田市	小野路保育園	関野 鎮雄	195-0064	町田市小野路町1416	042-735-2314	042-735-8822	調査研究
50	私	町田市	しぜんの国保育園	齋藤 紘良	194-0035	町田市忠生2-5-3	042-793-4169	042-793-4170	広報

平成27・28年度東社協保育部会地区委員

任期H27.4.1～29.3.31

2. 私立保育園部

No.	公私	地区名	保育園名	委員名	〒	住所	電話番号	FAX番号	専門委員会
51	私	町田市	光の森保育園	佐藤 昌一	194-0022	町田市森野5-21-5	042-720-8423	042-720-8424	総務
52	私	小金井市	こむぎ保育園	長岡 好	184-0011	小金井市東町4-21-8	042-381-1589	042-381-1615	研修
53	私	小平市	白梅保育園	篠崎 純子	187-0003	小平市花小金井南町2-12-5	042-466-2015	042-466-2018	研修
54	私	日野市	至誠第二保育園	高橋 紘	190-0012	日野市日野1183-3	042-581-0446	042-581-7644	大会企画
55	私	東村山市	東たいてん保育園	山中 保弘	189-0026	東村山市多摩湖町1-14-2	042-394-4353	042-394-4359	研修
56	私	国分寺市	浴光保育園	藤井 美樹子	185-0014	国分寺市東恋ヶ窪4-5-1	042-323-9523	042-323-9523	調査研究
57	私	国立市	国立保育園	神田 憲治	186-0001	国立市北2-30-1	042-572-2717	042-572-2729	調査研究
58	私	福生市	福生杉ノ子	齋藤 富士子	197-0023	福生市志茂47-3	042-551-9175	042-551-9176	調査研究
59	私	狛江市	虹のひかり	吉岡 恵	201-0014	狛江市東和泉1-32-18	03-5761-2737	03-5497-1321	総務
60	私	東大和市	谷里保育園	白相 奈津子	207-0003	東大和市狭山3-1349-4	042-566-0321	042-566-0330	総務
61	私	清瀬市	きよせ保育園	中村 清志	204-0013	清瀬市上清戸2-5-40	042-491-1301	042-491-1341	広報
62	私	武蔵村山市	村山中藤保育園「櫻」	若山 剛	208-0003	武蔵村山市中央1-28	042-562-3141	042-562-3142	調査研究
63	私	多摩市	ゆりのき保育園	松岡 羊哉	206-0025	多摩市永山4-6	042-374-3152	042-372-5122	広報
64	私	多摩市	やまと保育園	中山 剛	206-0001	多摩市和田1534	042-073-5039	042-339-0848	研修
65	私	稲城市	城山保育園南山	城所 真人	206-0804	稲城市百村1461-1	042-401-6442	042-401-6441	総務
66	私	西東京市	みどり保育園	武田 美代子	188-0002	西東京市緑町2-15-12	0424-62-6261	0424-62-4200	大会企画
67	私	羽村市	羽村まつの木保育園	橋本 富明	205-0001	羽村市小作台3-9-12	042-554-5586	042-554-5862	調査研究
68	私	あきる野市	秋川あすなろ保育園	今 秀行	197-0811	あきる野市原小宮2丁目6-6	042-558-8299	042-558-8365	大会企画
69	私	日の出町	大久野保育園	志茂 成一	190-0181	日の出町大久野2234-1	042-597-2006	042-597-7238	-
70	私	檜原村	ひのはら保育園	土屋 尚美	190-0212	西多摩郡檜原村357	042-598-0070	042-598-1075	総務

平成27・28年度東社協保育部会地区委員

任期H27.4.1～29.3.31

3. 顧問・特別委員

No.	公私	地区名	保育園名	委員名	〒	住所	電話番号	FAX番号	専門委員会
1	私	渋谷区	さくら上宮保育園	蓬生 君子	150-0031	渋谷区桜丘町23-21 文化総合センター大和田ロビー階	03-5458-5200	03-6427-8317	
2	私	足立区	やよい保育園	川下 勝利	120-0011	足立区中央本町1-9-3-105	03-3889-9580	03-3889-9592	
3	私	板橋区	平和保育園	田中 正己	174-0062	東京都板橋区富士見町13-6	03-3961-2420	03-3963-7692	
4	私	墨田区	横川さくら保育園	長田 朋久	130-0003	墨田区横川5-9-1	03-5608-4525	03-5608-4521	

4. 保育士部

No.	公私	地区名	保育園名	委員名	〒	住所	電話番号	FAX番号	専門委員会
1	保育士部	足立区	新田保育園	村越 いくよ	123-0865	足立区新田2-1-10	03-3911-0977	03-3914-6466	
3	保育士部	墨田区	あおやぎ保育園	小澤 隼人	131-0033	墨田区東向島4-37-17	03-3614-6789	03-3614-6679	
4	保育士部	中野区	中野みなみ保育園	熊倉 聡	164-0014	中野区南台5-29-9	03-3384-5941	03-3384-0862	
5	保育士部	杉並区	杉並さゆり保育園	柿崎 美和子	166-0002	杉並区高円寺北4-34-22	03-3337-1374	03-3337-1182	研修
6	保育士部	荒川区	至誠会第二保育園	桑野 信子	116-0012	荒川区東尾久8-45-31	03-3894-8848	03-3894-5999	調査研究
7	保育士部	東村山市	八国山保育園	井上 秀幸	189-0022	東村山市野口町1-5-6	042-391-0128	042-391-0412	広報
2	保育士部	豊島区	東社協保育士会事務局	堀江 いずみ	171-0031	豊島区目白3-2-9	03-3953-8214	03-3953-8279	大会企画

平成28年度の東京都社会福祉協議会会費（保育部会）は下表のように見込んでおりますのでよろしくお願ひします

**平成28年度 東京都社会福祉協議会 会費の見込み額一覧（保育部会）**

保育所定員	公立保育所 会費額	民間保育所 会費額
30名以下	20,600円	25,600円
31～50名	22,900円	27,900円
51～70名	25,900円	30,900円
71～90名	28,000円	33,000円
91～110名	28,900円	33,900円
111～150名	31,900円	36,900円
151～200名	36,500円	41,500円
201～250名	41,500円	46,500円
251～300名	48,100円	53,100円
301～350名	54,800円	59,800円

**〈算定方法〉**

**基礎会費**12,500円 + **活動会費** { [当該定員区分の3歳児保育単価（15/100地域・施設長設置）×12ヶ月×定員×3/10000] +1,000円 }

平成28年度より、子ども園は類型によらず、全体の定員で上記の表の会費額をご確認ください。

※民営保育所は、社会福祉法人協議会会費（5,000円）が加算されています。

※会費額は3歳児基本分単価（保育標準時間認定）により算定しております。来年度に実際にご請求させていただく会費額は若干変わる可能性がありますのでご承知おきください。

## 平成28年度保育部会「通信」地区だより執筆順番表

年度	発行月号	公私立	区市町村名	原稿〆切	テーマ
28	5月号	公立	江戸川区	平成27年4月3日	園内研修
	5月号	私立	江東区	平成27年4月3日	
	6月号	公立	多摩市	平成27年4月30日	
	6月号	私立	北区	平成27年4月30日	
	9月号	公立	葛飾区	平成27年7月20日	
	9月号	私立	立川市	平成27年7月20日	
	10月号	公立	文京区	平成27年8月20日	
	10月号	私立	武蔵村山市	平成27年8月20日	
	11月号	公立	新宿区	平成27年9月20日	
	11月号	私立	府中市	平成27年9月20日	
	12月号	公立	墨田区	平成27年10月20日	
	12月号	私立	大田区	平成27年10月20日	
	1月号	公立	世田谷区	平成27年11月20日	
	1月号	私立	多摩市	平成27年11月20日	
	2月号	公立	北区	平成27年12月20日	
	2月号	私立	杉並区	平成27年12月20日	
	3月号	公立	大田区	平成28年1月20日	
	3月号	私立	昭島市	平成28年1月20日	

### 《地区委員のみなさまへ》

地区だよりの執筆にあたっては、地区委員の皆様に区市内で執筆して下さる園の推薦・依頼をお願いしております。ご協力をお願い申し上げます。

(地区委員の方の執筆も可)

#### ■依頼の流れ

- ①東社協から地区委員へ執筆者の推薦依頼
- ②地区委員が園長会等で調整していただき、執筆園(者)を決定
- ③地区委員から東社協へ決定した執筆園(者)を報告
- ④東社協から執筆園へ正式依頼(依頼文の送付)

平成28年度 東社協保育部会会議予定表(案)

名称	常任委員会・総会		公立・私立委員会		総務委員会	広報委員会	研修委員会	調査研究委員会	大会企画委員会	青年委員会	保育講座・給食研究会等		全保協/関プロ/その他						
	原則第4木		原則第1又は第2月		原則第1金	原則第2木	原則第1火	原則第3木	原則第4木	5・7・9・11・1月 原則最終水									
	14時～17時		15～17時		14時～17時	14時30分～17時	14時～17時	14時～17時	10時～12時	14時～17時									
	日	会議名	会場	日	会議名	会場	日	会場	日	会場	日	会場	日	会場	日	会議名	会場		
4月	28	常任					8	14	5	21	28								
5月	10	常任 総会	オリンピック センター	9	公立		6	12	17	19	10 火	オリンピック センター	25				全国保育士会 第1回委員総会	全社協	
6月	23	常任						9	14	16	23			7火 8水	東京都保育研究大会 東京都保育研究大会 給食担当者講習会①	オリンピックセン ター			
7月	21	常任		4	公立		1	7	5	14	21		27					関プロ保育 研究大会	
8月																			
9月	29	常任		5	公立		2	8	6	15	29		28					関プロ保育事 業者連絡協 議会	
10月	26	常任						13	4	20	26 水								
11月	24	常任		7	公立		4	10	1	17	24		30					全国保育 研究大会	
12月	22	常任						8	6	15	22							全国保育組織 正副会長等 会議	全社協
1月	26	常任 総会		9	公立			10	19	26			25						
2月	23	常任					3	9	7	16	23								
3月																		全国保育士会 第2回委員総会	全社協
																		全国保育協 会第2回協 員総会	全社協

※委員会の会場は、現在「会場調整中」を含め、基本的に東社協の会議室や事務所がある飯田橋セントラルプラザ内、又はその周辺の会場を予定しています。

※委員会の事情により、開催日程が変更される場合があります。

【会場凡例】東社協○(室名)=飯田橋セントラルプラザ12階(新宿区神楽河岸1-1・最寄駅は飯田橋駅) / 都民連会議室=飯田橋セントラルプラザ4階(新宿区神楽河岸1-1・最寄駅は飯田橋駅)

※その他の会場については、通知等に地図を記載の上、ご案内いたします。

平成27年度 東社協保育部会会議予定表

名称	常任委員会・総会			公立・私立委員会			総務委員会		広報委員会		研修委員会		調査研究委員会		大会企画委員会		青年委員会		保育講座・給食研究会等		全保協/関プロ/その他			
	原則第4木			原則第1又は第2月			原則第1金		原則第2木		原則第1火		原則第3木		原則第4木		5・7・9・11・1月 原則最終水							
14時～17時			15～17時			14時～17時		14時30分～17時		14時～17時		14時～17時		10時～12時		14時～17時								
日	会議名	会場	日	会議名	会場	日	会場	日	会場	日	会場	日	会場	日	会場	日	会場	日	会議・研修名	会場	日	会議名	会場	
4月	23	常任	都民連			3	東社協C	9	東社協C	7	東社協C	16	東社協C	23	都民連			23	給食研究会運営委員会	研究社・ 小会議室				
5月	12	常任 総会	オリンピック センター	11	公立	東社協B	1	東社協D	7	東社協A	20	都民連	14	東社協D	12	オリンピック センター	26	都民連	28	給食研究会①	研究社	15	全国保育士会 第1回委員総会	全社協
6月	25	常任	東社協D					11	東社協D	-	休会	18	東社協D	25	東社協D			2火 3水 22	東京都保育研究大会 東京都保育研究大会 給食担当者講習会①	オリンピックセン ター あいおい損保				
7月	23	常任	東社協C	13	公立	東社協D	3	東社協D	24	都民連 座談会	7	都民連	16	東社協D	23	東社協C	29	代々木至 誠こども園	8 9 16 30	PPT研修初級① PPT研修初級② 給食研究会② 保育講座①	リコー リコー 研究社 牛込草衙ホール	2～3	関プロ保育 研究大会	静岡県
8月																		3 10	私立委員会研修① リーダーセミナーA①	牛込草衙ホール 東社協AB				
9月	24	常任	東社協D	7	公立	研究社	4	東社協D 10～12時	10	オルト保育 園取材	8	東社協D	17	都民連	24	東社協D	28	茶々むさし せき保育園	2 3 11 15 28	リーダーセミナーA② 給食研究会③ 私立委員会研修② 保育SV推進事業説明会① 保育SV推進事業説明会②	左官会議室 研究社 コングレスクア中野 オリセン 牛込草衙ホール	10～ 11 24	関プロ保育事 業者連絡協議 会 あり方委員会	神奈川県 東社協D
10月	22	常任	東社協D					8 30	東社協B しぜんの園 保育園取材	6	東社協D	15	東社協B	22	東社協D			7 19 27	リーダーセミナーA③ 給食担当者講習会② 保育講座②	左官会議室 あいおい損保 四谷区民ホール				
11月	26	常任	東社協C	9	公立	研究社	6	虹のひかり 保育園	12	世田谷区 取材	-	休会	19	東社協B	26	東社協C			5 9 13 18 19 25	給食研究会④ 公立委員会主催研修 リーダーセミナーA④ リーダーセミナーB① 公設民営保育所情報交換会 BCP研修①	研究社 研究社 左官会議室 研究社B2F レインボー1FA 研究社B2F	11～ 13 26	全国保育 研究大会 あり方委員会	山口県 東社協C
12月	22 火	常任	東社協D					10 14	東社協B 渋谷区 取材	-	休会	17	都民連	22	東社協D	10	宝仙学園 幼稚園	2 3 7 11 16	PPT研修 給食担当者講習会③ 保育セミナー リーダーセミナーA⑤ リーダーセミナーB②	リコー あいおい損保 研究社B2F 左官会議室 研究社B2F	10～ 11	全国保育組織 正副会長等会議	全社協	
1月	21	常任 総会	東社協 ABC	22	公立	研究社				12 火	東社協D	14	東社協D	21	東社協D →Aに変更			15 19 19 22 27 28	リーダーセミナーA⑥ リーダーセミナーB③ 給食担当者講習会④ 公立委員会研修② BCP研修② 給食研・日帰り研修	左官会議室 研究社B2F あいおい損保 研究社B2F 研究社B2F 農産品分析C				
2月	25	常任	東社協D			5	15F 学習室G	10 水	東社協A	2	東社協D	18	東社協D	25	東社協D	1	家の光ビル	1 16	青年委員会セミナー 保育講座③	家の光ビル 牛込草衙ホール				
3月																					15	全国保育士会 第2回委員総会	全社協	
																						16	全国保育協議会 第2回協議員総会	全社協

※委員会の会場は、現在「会場調整中」を含め、基本的に東社協の会議室や事務所がある飯田橋セントラルプラザ内、又はその周辺の会場を予定しています。

※委員会の事情により、開催日程が変更される場合があります。

【会場凡例】東社協○(室名)＝飯田橋セントラルプラザ12階(新宿区神楽河岸1-1・最寄駅は飯田橋駅)／都民連会議室＝飯田橋セントラルプラザ4階(新宿区神楽河岸1-1・最寄駅は飯田橋駅)

※その他の会場については、通知等に地図を記載の上、ご案内いたします。